

Processo Seletivo Simplificado para provimento dos cargos do quadro de pessoal
da Secretaria Municipal de Saúde de Anápolis – GO

ENFERMAGEM DERMATOLÓGICA

CADERNO DE QUESTÕES

22/10/2023

DISCIPLINA	QUESTÕES
Língua Portuguesa	01 a 15
Atualidades e História, Geografia e Conhecimentos Gerais de Goiás e de Anápolis	16 a 20
Noções de Informática	21 a 25
Saúde Pública	26 a 40
Conhecimentos Específicos do Cargo	41 a 60

SOMENTE ABRA ESTE CADERNO QUANDO AUTORIZADO

LEIA ATENTAMENTE AS INSTRUÇÕES

Atenção: Transcreva no espaço designado da sua FICHA DE IDENTIFICAÇÃO, com sua caligrafia usual, considerando as letras maiúsculas e minúsculas, a seguinte frase:

Na glória da alegria e da bondade.

1. Quando for autorizado abrir o caderno de questões, verifique se ele está completo ou se apresenta imperfeições gráficas que possam gerar dúvidas. Se isso ocorrer, solicite outro exemplar ao(a) fiscal de sala.
2. Este caderno é composto por questões de múltipla escolha. Cada questão apresenta quatro alternativas de respostas, das quais apenas uma é a correta.
3. O cartão-resposta é personalizado e não será substituído em caso de erro no preenchimento. Ao recebê-lo, confira se seus dados estão impressos corretamente. Se houver erro de impressão, notifique o(a) fiscal de sala.
4. Preencha, integralmente, um alvéolo por questão, utilizando caneta de tinta AZUL ou PRETA, fabricada em material transparente. A questão deixada em branco, com rasura ou com marcação dupla terá pontuação ZERO.

PROCESSO SELETIVO

Leia o Texto 1 para responder às questões de 01 a 03.

Texto 1**Belo Horizonte é a capital campeã em números de botecos por habitantes**

É oficial! Fazendo jus à fama, Belo Horizonte pode sim ser chamada de a “Capital dos Bares”. O título foi reforçado em um levantamento feito pela Associação de Bares e Restaurante (Abrasel), que mostrou que a proporção de bares por habitantes em BH é a maior entre todas as capitais – mais que o dobro de São Paulo, por exemplo.

O estudo comparou os dados de população do Censo com o número de estabelecimentos ativos na base da Receita Federal.

Nesta lista, BH desponta na liderança, com 178 bares a cada 100 mil habitantes. Em seguida está Florianópolis, com 150 bares na mesma proporção de moradores. Já o Rio de Janeiro ficou em 8º lugar, e, mais distante ainda, a cidade de São Paulo, em 14ª colocada.

Disponível em: <<https://g1.globo.com/mg/minas-gerais/noticia/2023/09/08/belo-horizonte-e-a-capital-campea-em-numeros-de-botecos-por-habitantes.ghtml>>.
Acesso em: 08 set. 2023.

QUESTÃO 01

A notícia acima é um gênero textual em que a linguagem tem a função

- (A) emotiva.
- (B) apelativa.
- (C) referencial.
- (D) metalinguística.

QUESTÃO 02

No trecho “Fazendo jus à fama”, a crase ocorre através da fusão de

- (A) locução adverbial.
- (B) preposição e artigo.
- (C) locução prepositiva.
- (D) preposição e pronome demonstrativo.

QUESTÃO 03

No primeiro parágrafo, o uso de aspas na expressão “Capital dos Bares” tem a função de

- (A) destacar o título dado a cidade.
- (B) introduzir a fala de uma pessoa.
- (C) indicar a exclusão de um trecho.
- (D) esclarecer algo que foi explicado.

QUESTÃO 04

Leia o texto a seguir.

Tofu é a ricota oriental.
A ricota o chuchu dos queijos.
E o chuchu é o quarto
estado da água.

JAIME, Leo. *Clássicos da twitteratura brasileira*. São Paulo: Livraria da Vila, 2010.

No texto de Leo Jaime, a principal estratégia de coerência caracteriza-se pelo(a)

- (A) rima.
- (B) aliteração.
- (C) sentido denotativo.
- (D) progressão temática.

QUESTÃO 05

Leia o texto a seguir.

Madrigal

Meu amor é simples, Dora.
Como a água e o pão.

Como o céu refletido
Nas pupilas de cão.

ARRIGUCCI JR, Davi (Sel.) *Melhores poemas*: José Paulo Paes. São Paulo: Global, 2003.

No texto, as comparações utilizadas como recurso expressivo contribuem para

- (A) estabelecer uma relação de semelhança.
- (B) substituir uma palavra ou expressão por outra.
- (C) intensificar a expressividade a partir do exagero intencional.
- (D) atribuir características de seres animados a seres inanimados.

RASCUNHO

Leia o Texto 2 para responder às questões 06 e 07.

Texto 2

Temperatura mundial deve aumentar até 2,6°C, diz relatório da ONU

A temperatura da Terra pode aumentar em 2,6°C até o ano de 2100. A elevação catastrófica foi alertada pela Convenção-Quadro das Nações Unidas sobre a Mudança do Clima (UNFCCC), nesta sexta-feira (8), que divulgou o primeiro relatório do painel de cientistas que acompanha os efeitos de ações globais para conter o colapso climático do planeta.

Embora existam progressos na implementação de compromissos para melhorias para limitar o aquecimento, a comunidade global ainda não está no caminho certo para cumprir os objetivos de longo prazo do Acordo de Paris.

Disponível em: <<https://g1.globo.com/meio-ambiente/noticia/2023/09/08/temperatura-mundial-deve-aumentar-ate-26c-diz-relatorio-da-onu.ghtml>>. Acesso em: 08 set. 2023.

QUESTÃO 06

No texto, o domínio discursivo emprega a capacidade de utilização da linguagem de

- (A) expor.
- (B) narrar.
- (C) relatar.
- (D) argumentar.

QUESTÃO 07

Para estabelecer a sequência textual, a conjunção “Embora” expressa a relação de sentido

- (A) causal.
- (B) concessiva.
- (C) comparativa.
- (D) conformativa.

RASCUNHO

QUESTÃO 08

Observe a imagem a seguir.



Disponível em: @heinekenbr. Acesso em: 09 set. 2023.

No texto, o recurso utilizado que amplia o sentido da mensagem é

- (A) a ironia.
- (B) a citação.
- (C) a polissemia.
- (D) a ambiguidade.

QUESTÃO 09

Leia o texto a seguir.

A escalada dos aluguéis no Brasil

O preço de viver no Brasil, sobretudo nas metrópoles, é cada vez mais salgado. De janeiro a julho, o valor médio do aluguel de imóveis residenciais subiu o triplo da inflação, segundo levantamento FipeZap+. Goiânia foi a capital mais afetada: entre julho de 2022 e julho de 2023, o aluguel médio na cidade subiu 37%. Enquanto isso, o aluguel de espaços comerciais teve a maior alta no Brasil em dez anos. Num cenário como esse, em que o boleto de aluguel engole boa parte do salário, a casa própria é um sonho difícil de concretizar. Para comprar uma kitnet de 40m², o brasileiro precisa economizar, em média, 259 salários-mínimos.

Disponível em: <<https://piaui.folha.uol.com.br/escalada-alugueis-brasil/>> Acesso em: 09 set. 2023.

No texto, a variação linguística empregada é

- (A) histórica.
- (B) geográfica.
- (C) estilística.
- (D) sociocultural.

QUESTÃO 10

Leia o texto a seguir.

O caçador redimido**A história de um peão que ganhava a vida caçando onças-pintadas e, arrependido, trabalha hoje na preservação da espécie**

Aos 9 anos, fui convidado a participar da minha primeira caçada. Na noite anterior, nem consegui dormir direito, tamanha a ansiedade. Fiquei encarregado de conduzir um dos cachorros utilizados para farejar a onça, que foi morta no final. Eram meados dos anos 1980. Meu pai trabalhava como operador de máquinas em uma fazenda no Pantanal Sul, como é conhecida a porção desse bioma que fica no Mato Grosso do Sul. Cresci entre os peões da fazenda e foram eles que me ensinaram a seguir o rastro e a abater onça-pintada. Essa atividade dava status no meio onde eu vivia. Passei a infância sonhando em um dia me tornar um caçador.

Disponível em: <<https://piaui.folha.uol.com.br/o-cacador-redimido/>>. Acesso em: 09 set. 2023.

No trecho “foram eles que me ensinaram a seguir o rastro”, a colocação pronominal ocorre

- (A) antes do verbo.
- (B) depois do verbo.
- (C) no meio do verbo.
- (D) no início da oração.

Leia o Texto 3 para responder às questões 11 e 12.

Texto 3**Por que empresas brasileiras só cometem crimes ambientais?**

No Brasil, as pessoas jurídicas podem ser responsabilizadas penalmente somente por crimes ambientais. Por essa razão, as empresas não respondem por eventuais delitos como lavagem de dinheiro e corrupção, ainda que tenham sido utilizadas como instrumento para praticá-los.

Em diversos países de primeiro – e até terceiro – mundo, o leque de crimes que podem ser cometidos pelas empresas é muito mais extenso. O fato é que, a partir da década de 1990, os diplomas internacionais passaram a estabelecer a obrigatoriedade de a legislação dos integrantes prever sanções às pessoas jurídicas. Podem ser citadas, por exemplo, a Organização para a Cooperação e Desenvolvimento Econômico (OCDE, tão almejada pelo Brasil), Organização dos Estados Americanos (OEA) e, de modo geral, as Nações Unidas.

Por outro lado, há países que permitem a incriminação das pessoas jurídicas apenas em determinados crimes, havendo maior incidência dos delitos de corrupção e lavagem de dinheiro. São os casos de Espanha, Itália, Portugal, Reino Unido, Chile e Argentina.

Se aprovado, o número de crimes potencialmente praticados pelas empresas aumentará drasticamente. É provável que necessite, ainda, de uma Emenda Constitucional, diante da ausência de previsão de responsabilização de pessoas jurídicas pelos crimes contra a administração pública. Isso, porém, não será empecilho, tendo em vista que prevalece o entendimento de que não se trata de cláusula pétrea (aqueles trechos da Constituição Federal que não podem ser mudados).

Disponível em: <<https://www.jornalopcao.com.br/colunas-geral/artigo-de-opinioao/por-que-empresas-brasileiras-so-cometem-crimes-ambientais-527714/>>. Acesso em: 09 set. 2023. [Adaptado]

QUESTÃO 11

A funcionalidade do gênero textual artigo de opinião tem como característica

- (A) a narrativa curta.
- (B) o emprego da descrição.
- (C) o diálogo entre leitor e autor.
- (D) a intenção de persuadir o interlocutor.

QUESTÃO 12

No primeiro parágrafo do texto, a conjunção subordinativa adverbial “ainda que” expressa ideia de

- (A) conformidade.
- (B) concessão.
- (C) condição.
- (D) causa.

RASCUNHO

QUESTÃO 13

Leia o texto a seguir.

Desconstruindo Amélia

Pitty

Já é tarde, tudo está certo
Cada coisa posta em seu lugar
Filho dorme, ela arruma o uniforme
Tudo pronto pra quando despertar

O ensejo a fez tão prendada
Ela foi educada pra cuidar e servir
De costume, esquecia-se dela
Sempre a última a sair

Disfarça e segue em frente, todo dia, até cansar (uhu!)
E eis que de repente ela resolve então mudar
Vira a mesa, assume o jogo, faz questão de se cuidar
(uhu!)
Nem serva, nem objeto, já não quer ser o outro, hoje ela é
um também

A despeito de tanto mestrado
Ganha menos que o namorado e não entende o porquê
Tem talento de equilibrista
Ela é muita, se você quer saber

Hoje aos 30 é melhor que aos 18
Nem Balzac poderia prever
Depois do lar, do trabalho e dos filhos
Ainda vai pra *night* ferver

Disponível em: <<https://www.letras.mus.br/pitty/1524312/>>. Acesso em: 10 set. 2023.

O fator de coerência empregado na composição foi a

- (A) situacionalidade.
- (B) informatividade.
- (C) intertextualidade.
- (D) aceitabilidade.

Leia o Texto 4 para responder às questões 14 e 15.

Texto 4**Quero fazer plástica**

Thalita Rebouças

Do alto dos meus 32 anos, eu passava mais uma tarde numa livraria, abordando as pessoas para tentar vender meus livros, quando uma menina de 14 anos (de salto altíssimo, várias camadas de rímel e minissaia jeans) se aproximou:

— Você tem tantos livros e é tão novinha... Desculpa perguntar, mas quantos anos você tem?

— Trinta e dois — respondi, desconfiada. Isso lá é pergunta que se faça?

— Trinta e dois!? Sério? Caraca! — assustou-se sinceramente. Chegando mais perto, sussurrou ao meu ouvido: — Sem plástica ou com plástica?

A pergunta me chocou. Primeiro, porque me senti uma anciã. Segundo, por uma menina de 14 anos (14 anos!!!) achar que uma aparência jovem só pode ser obtida com plástica, mesmo que a dona dessa aparência tenha apenas 32 anos.

Tentei esconder o espanto e fazer uma cara normal.

— Sem plástica! Por quê? Você acha que eu estou precisando?

— Não! De jeito nenhum! É que é impressionante você ser desse jeito sem plástica. Não rolou nem um botox? Mesmo? — Não, claro que não!

— Tô chokitaaaa! — exclamou, boca aberta, mãos no rosto. — Já falei pra minha mãe que eu quero fazer plástica. Quando eu fizer 18 vou melhorar o nariz e botar peito. O meu é muito pequeno, os garotos não gostam.

— Arrã... — reagi, sem conseguir dizer mais nada.

— Também penso em fazer uma lipinha. Minha mãe já fez e ficou ótima.

Lipinha. A menina de 14 anos (14 anos!!!) chamava lipoaspiração, aquela cirurgia invasiva que tira gordura do corpo com uma cânula, de LIPINHA!!! Uma coisa quase fofinha!

“Meu Deus!”, berrei em pensamento.

Apesar da vaidade exacerbada e da confiança cega nos benefícios da plástica e do botox, ela era apenas uma menina. Menina que não via a hora de ser mulher. Confesso, fiquei incomodada.

Naquela época já diziam que a infância estava encurtada. Mas o encurtamento continua, inclemente. Já com 36 anos, meses atrás, presenciei por acaso uma festa de aniversário num salão de beleza. Sim, pirralhas hoje comemoram idade nova no salão. Mas a pirralha em questão tinha apenas oito anos!

Uma das convidadas reclamou com o maquiador: “Não dá pra passar corretivo? Odeio olheira!”.

Bateu uma tristeza, uma melancolia dolorida. Esse mundo louco e apressadinho em que vivemos não dá chance para que essas meninas entendam: ser criança é que é tudo de bom.

Disponível em: <<https://vejario.abril.com.br/coluna/thalita-reboucas/quero-fazer-plastica/>>. Acesso em: 10 set. 2023.

QUESTÃO 14

Na crônica lida, o predomínio do tipo textual empregado é

- (A) expositivo.
- (B) descritivo.
- (C) narrativo.
- (D) injuntivo.

QUESTÃO 15

O texto revela que a pergunta inicial causou

- (A) intimidade.
- (B) normalidade.
- (C) arrependimento.
- (D) constrangimento.

QUESTÃO 16

Além de Goiás e do Distrito Federal, faz parte da RIDE (Rede Integrada de Desenvolvimento do Distrito Federal e Entorno) o estado de

- (A) Tocantins.
- (B) Mato Grosso.
- (C) Minas Gerais.
- (D) Mato Grosso do Sul.

QUESTÃO 17

Leia o texto a seguir.

Apenas Goiânia e Anápolis, em 1975, concentraram 20% das unidades industriais do território goiano. (...) A indústria goiana, durante o século XX, segue um contínuo movimento de concentração, dispersão e especialização.

ARRAIS, Cristiano; OLIVEIRA, Eliézer; ARRAIS, Tadeu. *O século XX em Goiás: o advento da modernização*. Goiânia: Cãnone editorial, 2016, p. 48.

O processo de industrialização do estado de Goiás teve como consequência

- (A) o aumento dos desequilíbrios regionais.
- (B) o enfraquecimento da agricultura.
- (C) a preservação do meio ambiente.
- (D) a valorização do artesanato.

QUESTÃO 18

Leia o texto a seguir.

A estrada de ferro Goiás, implantada como resultado das mudanças decorrentes da expansão das fronteiras econômicas rumo ao Centro-Oeste, tornou-se o principal agente transformador das antigas estruturas goianas; a modernização, estimulada pela via férrea, atingiu todos os níveis de organização da sociedade regional.

BORGES, Barsanufo Gomides. *O despertar dos dormentes*. Dissertação de mestrado em História. Goiânia, Universidade Federal de Goiás, 1982, p.3.

O avanço da estrada de ferro no interior do território goiano teve como impacto ambiental

- (A) a melhoria da qualidade da água potável.
- (B) a criação de unidades de conservação.
- (C) a proteção da fauna e flora local.
- (D) a retirada da cobertura vegetal.

QUESTÃO 19

Leia o texto a seguir.

Depois de mais de 30 anos, a Ferrovia Norte-Sul vai se tornar realidade e permitir a aceleração do desenvolvimento da região Centro-Oeste, fundamental para a agropecuária. Com a inauguração do Terminal da Rumo de Rio Verde (GO), a ferrovia completa 2.257 quilômetros e atravessa quatro regiões.

Disponível em: <<https://www.gov.br/planalto/pt-br/acompanhe-o-planalto/noticias/2023/06/presidente-inaugura-ferrovia-norte-sul-que-impulsiona-desenvolvimento-do-interior>>. Acesso em: 08 set. 2023. [Adaptado]

Uma das principais vantagens trazidas pela Ferrovia Norte-Sul aos estados do Centro-Oeste é

- (A) diminuir a burocracia do transporte.
- (B) oferecer grande flexibilidade das rotas.
- (C) facilitar a chegada dos produtos até o litoral.
- (D) possibilitar a entrega da carga direto ao consumidor final.

QUESTÃO 20

Leia o texto a seguir.

O Antropoceno refere-se a uma nova época geológica moldada pela humanidade e que está em andamento. O impacto dessas ações é tal que existe uma corrente de cientistas os quais defendem que os humanos estão mudando a Terra e seus processos em uma escala muito maior do que todas as outras forças naturais combinadas.

Disponível em: <<https://www.nationalgeographicbrasil.com/historia/2023/01/o-que-e-o-antropoceno-e-por-que-esta-teoria-cientifica-responsabiliza-a-humanidade>>. Acesso em: 07 set. 2023. [Adaptado]

Uma das consequências do antropoceno é

- (A) o aquecimento global.
- (B) o aumento da biodiversidade.
- (C) a preservação de espécies ameaçadas.
- (D) a diminuição dos problemas de saúde pública.

RASCUNHO

QUESTÃO 21

No navegador Google Chrome, existem combinações de teclas conhecidas como atalhos que facilitam e agilizam a operabilidade das suas diferentes funções. Para acessar “Nova janela anônima”, usa-se:

- (A) SHIFT + B
- (B) CTRL + SHIFT + N
- (C) CTRL + N
- (D) CTRL + T

QUESTÃO 22

Existem diferentes tipos de aplicações utilizadas para manipulação de arquivos, sendo que as mais comuns são as consideradas “*software* livre” e “*software* proprietário”. No caso de *software* livre, o “LibreOffice Calc” é uma ferramenta de manuseio do seguinte tipo:

- (A) planilhas eletrônicas.
- (B) documentos de texto.
- (C) bancos de dados.
- (D) apresentação de slides.

QUESTÃO 23

Na criação de correios eletrônicos é solicitada a formação de uma senha para cada usuário. Nessa senha, recomenda-se a combinação de algumas características para que ela seja considerada segura. Qual representa uma boa prática para a senha ser considerada segura?

- (A) Utilizar o nome e o sobrenome.
- (B) Utilizar o nome e a data de nascimento.
- (C) Utilizar pelo menos 6 caracteres alfanuméricos (mistura de números, caracteres especiais e letras).
- (D) Utilizar sempre a mesma senha de todos os e-mails que utiliza é a melhor forma de lembrar da senha.

RASCUNHO**QUESTÃO 24**

Aplicativos de leitura como o Microsoft Office Word oferecem opções diferenciadas de exibição de documentos. Caso se deseje realizar uma leitura em que possa ser exibida mais de uma página por vez e sendo ocultadas a maioria das barras de ferramenta, qual opção deve ser utilizada dentro da barra de ferramentas “Exibir” para acessar este tipo específico?

- (A) Layout da Web.
- (B) Layout de Impressão.
- (C) Estrutura de Tópicos.
- (D) Modo de Leitura.

QUESTÃO 25

No Windows, a extensão dos arquivos permite que o sistema trate cada um deles de forma diferente. As três extensões de arquivos de imagem mais utilizadas são:

- (A) CSV, GIF e JPG.
- (B) GIF, JPG e PNG.
- (C) TXT, JPG e GIF.
- (D) DOCX, PNG e JPG.

RASCUNHO

QUESTÃO 26

A trajetória percorrida até a criação e regulamentação do SUS sofreu influência da situação política do país durante décadas. Com o regime político-militar de 1964, houve redução do aporte financeiro destinado à saúde pública do Brasil, ocasionando prejuízos à saúde da população, tais como o aumento de enfermidades infectocontagiosas. Nesse contexto, com a atribuição de executar ações de erradicação e controle de endemias, o governo brasileiro criou, em

- (A) 1968, o Plano Nacional de Saúde.
- (B) 1970, a Superintendência de Campanhas de Saúde Pública.
- (C) 1976, o Programa de Interiorização das Ações de Saúde e Saneamento.
- (D) 1977, o Instituto Nacional de Assistência Médica da Previdência Social.

QUESTÃO 27

Leia o caso a seguir.

M. C. F., 39 anos, casada, desempregada e mãe de três filhos menores, é atendida na unidade de saúde por apresentar tonteira, náuseas e estar com 10 dias de atraso menstrual. Durante o atendimento, M. C. F. estava agitada, nervosa e preocupada, pois pensava que poderia estar grávida. No exame físico, observou-se a presença de vários hematomas pelo corpo e edema no joelho esquerdo. Ao ser questionada sobre a origem das lesões, a paciente relatou que regularmente sofria agressões físicas por parte do marido, pois estavam passando por dificuldades financeiras e essa situação o deixava aborrecido e violento. Diante desse quadro, o profissional de saúde, observando que a paciente apresentava outras queixas, além do quadro clínico relatado, encaminhou-a para atendimento nos serviços de pré-natal, ortopedia, psicologia e serviço social.

No caso acima, quais os princípios do Sistema Único de Saúde (SUS) estão presentes na conduta tomada pelo profissional de saúde?

- (A) Autonomia e solidariedade.
- (B) Equidade e inclusão social.
- (C) Universalidade e integralidade.
- (D) Humanização e inclusão social.

QUESTÃO 28

Leia o caso a seguir.

J. P. L. foi atendido em uma unidade de saúde pública do município de Anápolis e, diante do quadro clínico apresentado, o profissional de saúde solicitou exames de sangue e uma tomografia computadorizada do abdome.

No caso acima, para agendar os exames solicitados, J. P. L. deve

- (A) marcar os exames em uma instituição de saúde da rede conveniada.
- (B) solicitar o agendamento via central telefônica disponível para essa finalidade.
- (C) verificar a disponibilidade de vaga em uma instituição de saúde da rede pública.
- (D) seguir o fluxo de agendamentos estabelecido pelo complexo regulador do município.

QUESTÃO 29

A infraestrutura de uma Unidade Básica de Saúde (UBS) deve estar adequada ao quantitativo de população adscrita e suas especificidades, bem como aos processos de trabalho das equipes e à atenção à saúde dos usuários. Nesse contexto, o número de equipes de saúde da família (ESF) por UBS e a população adscrita de cada ESF recomendados na Política Nacional de Atenção Básica (PNAB) é de, respectivamente

- (A) 3 ESF e de 1.000 a 1.500 pessoas.
- (B) 4 ESF e de 2.000 a 3.500 pessoas.
- (C) 5 ESF e de 1.000 a 1.500 pessoas.
- (D) 6 ESF e de 2.000 a 3.500 pessoas.

QUESTÃO 30

As Redes de Atenção à Saúde são sistematizadas para responder as condições específicas de saúde, por meio de um ciclo completo de atendimentos implicando na continuidade e na integralidade da assistência nos diferentes níveis de atenção. Essas redes devem ter foco na população e visar, prioritariamente,

- (A) à promoção da saúde.
- (B) à reabilitação da saúde.
- (C) à prevenção de doenças.
- (D) ao diagnóstico precoce das doenças.

QUESTÃO 31

A gestão estratégica e participativa constitui-se em um conjunto de atividades voltadas ao aprimoramento da gestão do Sistema Único de Saúde (SUS) por meio de ações que incluem, dentre outras, o apoio ao controle social, à educação popular, à mobilização social e à gestão da ética nos serviços públicos de saúde. Para operacionalizar essas atividades, a Política Nacional de Gestão Estratégica e Participativa no SUS possui componentes tais como a auditoria no SUS, que é entendida como:

- (A) processo sistemático e contínuo de acompanhamento dos indicadores de saúde e da execução das políticas, ações e serviços nesta área visando à obtenção de informações em tempo oportuno para subsidiar a tomada de decisão, bem como a identificação, solução e redução de problemas e a correção de rumos.
- (B) conjunto de técnicas que visa a avaliar a gestão pública, de forma preventiva e operacional, sob os aspectos da aplicação dos recursos, dos processos, das atividades, do desempenho e dos resultados mediante a confrontação entre uma situação encontrada e um determinado critério técnico, operacional ou legal.
- (C) conjunto de canais democráticos de comunicação, destinados a receber manifestações dos cidadãos, incluindo reclamações, denúncias, sugestões, elogios, solicitação de informações, efetuando o encaminhamento, a orientação, o acompanhamento da demanda e o retorno ao usuário.
- (D) processo desempenhado por empresa ou profissional especializado na gestão em saúde destinado a desenvolver o diagnóstico situacional da rede de atenção e propor soluções apropriadas à demanda específica do sistema mediante análise dos seus objetivos, recursos e contexto.

QUESTÃO 32

O processo de efetivação da Política Nacional de Promoção da Saúde (PNPS) possui como valores fundantes o respeito às diversidades, à ética, à humanização, à justiça social,

- (A) à solidariedade, à felicidade, à corresponsabilidade e à inclusão social.
- (B) à felicidade, à sustentabilidade, à inclusão social e ao empoderamento.
- (C) à participação social, à autonomia, ao empoderamento e à sustentabilidade.
- (D) à autonomia, à corresponsabilidade, à participação social e à solidariedade.

QUESTÃO 33

Leia o caso a seguir.

Há um mês, H. C. F., professor, 54 anos, solteiro, vem apresentando palpitações cardíacas, dificuldade para respirar quando executa atividades que demandam esforço moderado e leve edema nos tornozelos. Preocupado com a possível agravamento do seu estado de saúde, H. C. F. decide procurar atendimento na rede de atenção do Sistema Único de Saúde (SUS).

Para receber a assistência necessária e se inserir no SUS preferencialmente, H. C. F. deve buscar atendimento em uma

- (A) instituição de saúde especializada em cardiologia.
- (B) instituição de saúde da rede conveniada.
- (C) unidade de urgência e emergência.
- (D) unidade de saúde da família.

QUESTÃO 34

Em estudos de validação de testes diagnósticos, a maioria dos indicadores constituem proporções. Nesse sentido, a sensibilidade de um teste diagnóstico significa a probabilidade de

- (A) o resultado do teste ser negativo, quando o indivíduo não apresenta a doença.
- (B) o indivíduo não estar doente quando o resultado do teste for negativo.
- (C) o resultado do teste ser positivo, quando o indivíduo apresenta a doença.
- (D) o indivíduo estar doente quando o resultado do teste for positivo.

QUESTÃO 35

As estatísticas de morbidade são utilizadas para avaliação do nível de saúde e para o aconselhamento de ações de caráter abrangente que visem melhorar o estado sanitário da comunidade. Para aproximar a correção das decisões ao apoiar ações específicas necessárias ao controle de determinada doença, consultam-se os índices de morbidade. Esses índices são discriminados em coeficientes de

- (A) letalidade e de mortalidade.
- (B) prevalência e de mortalidade.
- (C) letalidade e de incidência.
- (D) incidência e de prevalência.

QUESTÃO 36

A Política Nacional de Humanização (PNH) busca qualificar o modo de atenção e de gestão da rede do Sistema Único de Saúde incluindo trabalhadores, usuários e gestores. As diretrizes da PNH são orientações gerais que expressam o método da inclusão desses atores na produção da saúde e, na prática, essas diretrizes são operacionalizadas por meio de dispositivos como a ambiência, que significa

- (A) acolher todas as queixas e os relatos dos usuários, mesmo quando possam parecer não interessar diretamente para o diagnóstico e/ou para o tratamento deles.
- (B) criar espaços saudáveis, acolhedores e confortáveis, que respeitem a privacidade, propiciem mudanças no processo de trabalho e sejam lugares de encontro entre as pessoas.
- (C) atender a todos que procuram os serviços de saúde, ouvindo seus pedidos e assumindo uma postura capaz de acolher, escutar e dar respostas adequadas aos usuários.
- (D) garantir a presença da rede sociofamiliar dos usuários internados, de forma a assegurar o elo entre o usuário do hospital, sua rede social e os demais serviços da rede de saúde.

QUESTÃO 37

Dentre as modalidades de estudos epidemiológicos, tem-se os estudos transversais, que se constituem em um desenho de pesquisa que possibilita identificar a prevalência de um fenômeno de interesse. Os estudos transversais possuem baixo poder para estabelecer relações causais ou mesmo a história natural de um fenômeno e não podem ser utilizados quando o evento de interesse for

- (A) abrangente.
- (B) limitado.
- (C) comum.
- (D) raro.

QUESTÃO 38

As curvas epidêmicas mostram o comportamento gráfico de uma epidemia e se apresentam em três fases. A passagem de um processo saúde-doença de uma situação endêmica pré-existente para uma situação epidêmica configura a fase de

- (A) incremento inicial de casos.
- (B) progressão epidêmica.
- (C) regressão epidêmica.
- (D) incidência máxima.

QUESTÃO 39

No âmbito do Sistema de Planejamento do SUS, as ações de saúde são planejadas nas três esferas de governo, ou seja, no âmbito federal, estadual e municipal. Nesse contexto, o financiamento das ações da atenção básica deve ser tripartite e com detalhamento apresentado

- (A) pela Conferência de Saúde, que é o instrumento utilizado para avaliar a situação da saúde e propor as diretrizes para a formulação das políticas públicas direcionadas aos usuários do Sistema Único de Saúde.
- (B) pelo Plano Municipal de Saúde, que é o instrumento que, a partir de uma análise situacional, apresenta as intenções e os resultados a serem buscados no período de quatro anos, expressos em objetivos, diretrizes e metas.
- (C) pela Programação Anual de Saúde, que é o instrumento em que as ações expressas no Plano de Saúde são detalhadas a partir dos objetivos, das diretrizes e das metas estabelecidas.
- (D) pelo Relatório Anual de Gestão, que é o instrumento utilizado para apresentar os resultados alcançados e apurados com base no conjunto de ações e metas que foi definido.

QUESTÃO 40

O Conselho Nacional de Secretários de Saúde (Conass) e o Conselho Nacional de Secretarias Municipais de Saúde (Conasems) são reconhecidos como entidades representativas dos entes estaduais e municipais responsáveis pela gestão do Sistema Único de Saúde (SUS). Para auxiliar no custeio de suas despesas institucionais, essas entidades receberão recursos do orçamento geral da União por meio

- (A) do Fundo Nacional de Saúde.
- (B) do Conselho Nacional de Saúde.
- (C) das Comissões Intergestores Bipartite.
- (D) das Comissões Intergestores Tripartite.

RASCUNHO

QUESTÃO 41

A resolução COFEN nº 567/2018 aprova o regulamento da atuação da equipe de enfermagem no cuidado aos pacientes com feridas. O enfermeiro é o profissional responsável por quais tipos de desbridamento?

- (A) Mecânico, cirúrgico, enzimático e químico.
- (B) Autolítico, instrumental, mecânico e enzimático.
- (C) Químico, enzimático, autólogo e fisiológico.
- (D) Químico, autólogo, enzimático e mecânico.

QUESTÃO 42

As camadas que compõem a pele são divididas em epiderme e derme. A derme é constituída das fibras colágenas e elásticas e da substância fundamental, sintetizada pelos fibroblastos. A camada da derme formada por tecido conjuntivo frouxo é denominada derme

- (A) reticular.
- (B) basal.
- (C) papilar.
- (D) subcutânea.

QUESTÃO 43

A perda da integridade da pele deflagra a cascata da cicatrização, evento que envolve a interação de diversas células, mediadores inflamatórios, enzimas e fatores de crescimento. A cicatrização é didaticamente dividida em três grandes fases: a inflamação, a proliferação e o remodelamento. São eventos da fase de proliferação:

- (A) reepitelização, angiogênese e produção de colágeno tipo III.
- (B) fagocitose de debris celulares, fibroplasia e produção de colágeno tipo I.
- (C) proliferação de queratinócitos, produção de colágeno tipo I e contração da ferida.
- (D) vasodilatação, diapedese e proliferação de fibroblastos e miofibroblastos.

QUESTÃO 44

Os microrganismos podem ser encontrados na forma livre, denominada de planctônica ou agrupados, denominados de biofilme. Estima-se que 60 a 80% das feridas crônicas estão portando microrganismos em forma de biofilme. O método para detecção dos biofilmes em feridas é

- (A) biópsia da ferida com cultura e antibiograma.
- (B) Swab da ferida com cultura e antibiograma.
- (C) Reação em Cadeia da Polimerase (PCR).
- (D) exame clínico da ferida e anamnese do paciente.

QUESTÃO 45

A Leishmaniose tegumentar americana é uma doença que pode se manifestar com o aparecimento de lesões ulceradas na pele, de bordas elevadas e fundo granuloso. Para garantir a segurança do profissional, o tratamento da ferida do paciente com Leishmaniose deve incluir a adoção de qual medida de precauções?

- (A) Precaução padrão.
- (B) Precauções com aerossóis.
- (C) Precauções com contato.
- (D) Precauções com gotículas.

QUESTÃO 46

Leia o caso a seguir.

H. G., 8 anos, deu entrada na emergência pediátrica apresentando lesão na face plantar do pé, por caco de vidro. A lesão apresentava-se hemorrágica e com cerca de 7 cm de comprimento. O médico avaliou a lesão e optou pela sutura.

Qual é a classificação dessa ferida quanto ao tipo de cicatrização?

- (A) Grau 1.
- (B) Primeira intenção.
- (C) Profunda.
- (D) Superficial.

QUESTÃO 47

As feridas crônicas ou feridas complexas têm o processo de cicatrização fisiológico interrompido devido a fatores intrínsecos ou extrínsecos. Nesse sentido, o microambiente das feridas crônicas difere das agudas, que cicatrizam sem interrupção das suas etapas. Assim, o microambiente das feridas crônicas é caracterizado por

- (A) deposição de colágeno.
- (B) degradação das metaloproteinases.
- (C) excesso de metaloproteinases.
- (D) excesso de inibidores teciduais das metaloproteinases (TIMP).

QUESTÃO 48

A seleção do produto ou cobertura a ser utilizada na ferida deve levar em consideração as características da ferida e as dimensões relacionadas ao paciente, tais como conforto, tempo de troca e custos. Das condições relacionadas à ferida, as características do exsudato, tais como quantidade, coloração e espessura, são critérios essenciais na tomada de decisão clínica para a escolha do tratamento. São produtos indicados no tratamento de feridas com moderada ou grande quantidade de exsudato

- (A) os hidrogéis.
- (B) as hidrofibras.
- (C) os hidrocolóides.
- (D) a bota de Ulna.

QUESTÃO 49

O algoritmo TIMERS é uma tecnologia leve que orienta a avaliação e o tratamento de feridas e a sua utilização representa uma prática baseada em evidências. O algoritmo direciona quais elementos devem ser avaliados e gerenciados pelo enfermeiro durante o tratamento da pessoa com ferida. Esses elementos são, respectivamente:

- (A) tecido, infecção, medida da ferida, exsudato, repouso e sexualidade.
- (B) tempo de cicatrização, infecção, medida da ferida, bordas, regeneração e fatores sociais.
- (C) tempo de cicatrização, inflamação, medida da ferida, estado nutricional, redução da ferida e secreção.
- (D) tecido, infecção-inflamação, exsudato, bordas, regeneração e fatores sociais.

QUESTÃO 50

Grolman et al. (2019) trataram queimaduras de espessura parcial induzidas em suínos com hidrogel de agarose associado a antimicrobiano comparado com tratamento controle "sulfadiazina de prata". Após 4 dias, os animais foram sacrificados e as amostras das lesões foram analisadas para o parâmetro profundidade de necrose e infecção. Os resultados da pesquisa estão apresentados na figura a seguir.

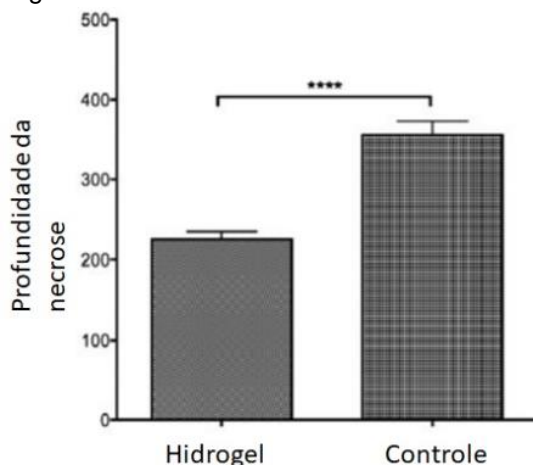
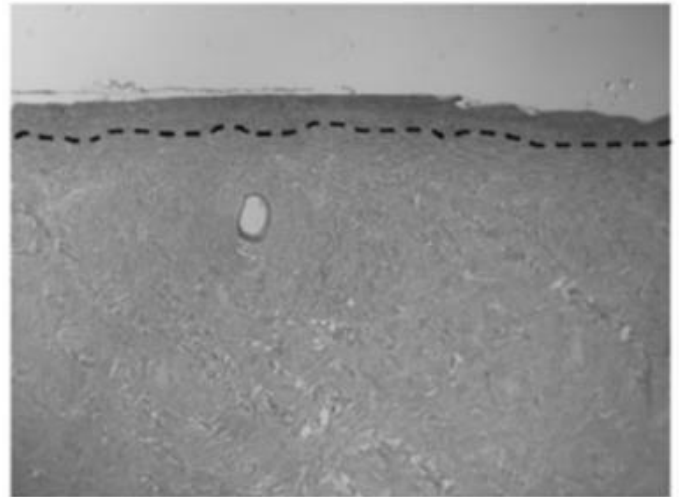
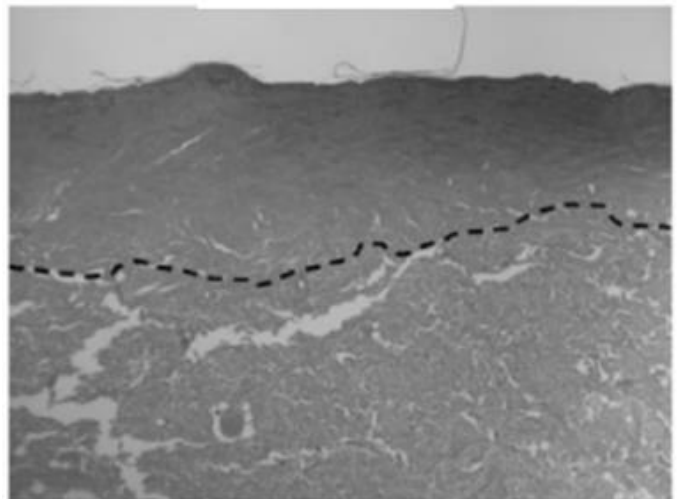
**Hidrogel****Controle**

Grolman JM, Singh M, Mooney DJ, et al. Antibiotic-containing agarose hydrogel for wound and burn care. J Burn Care Res 2019;40:900–906.

Os resultados apresentados na figura mostram que

- (A) a sulfadiazina de prata foi mais eficaz para a redução da necrose na queimadura, reforçando a indicação desse produto nesse tipo de lesão.
- (B) a aplicação de hidrogel reduziu significativamente a profundidade da necrose tecidual em comparação à sulfadiazina de prata.
- (C) o hidrogel foi mais eficaz na redução da necrose, porém não teve efeito antimicrobiano, sendo esse efeito mais observado na sulfadiazina de prata.
- (D) o grupo controle teve maior taxa de cicatrização que o grupo tratado com hidrogel, formando maior reepitelização.

QUESTÃO 51

As lesões cutâneas classificadas como *Skin Tears* foram definidas como feridas traumáticas ocorrendo principalmente nos membros superiores e inferiores como resultado do atrito isoladamente ou forças de cisalhamento e fricção, que separam a epiderme da derme (feridas de espessura parcial) ou que separaram a epiderme e a derme da camada subjacente na estrutura (feridas de espessura total). As *Skin tears* são particularmente comuns nas extremidades. Qual medida compõe o tratamento desse tipo de ferida?

- (A) Usar meias de compressão elásticas ou inelásticas.
- (B) Remover a pressão na área que gerou a lesão.
- (C) Remover o retalho tecidual da lesão.
- (D) Reposicionar o retalho tecidual sobre a lesão.

QUESTÃO 52

Em feridas agudas, o exsudato banha o leito da ferida com um líquido seroso que é composto principalmente de água, mas também contém eletrólitos, nutrientes, proteínas, fatores de crescimento, glóbulos brancos (como neutrófilos, macrófagos e plaquetas) e metaloproteinases (MMPs). Em feridas crônicas, o exsudato possui altos níveis de metaloproteinases e baixo índice de fatores de crescimento. Considerando feridas com muito exsudato, qual conduta deve ser adotada?

- (A) O curativo deve ter maior frequência de trocas e serem mantidas secas.
- (B) O curativo deve absorver o excesso e deixar o leito úmido.
- (C) O curativo deve hidratar o leito e não permitir evaporação, reduzindo as trocas.
- (D) O curativo deve ser trocado até 3 vezes ao dia e não permitir evaporação.

RASCUNHO**QUESTÃO 53**

Um ensaio clínico randomizado com pacientes com úlceras venosas foi realizado para avaliar o efeito da terapia a laser de baixa potência TLBP. No grupo intervenção, foi aplicado o laser Alumínio Gálio Índio Fósforo – AlGaInP (Po – 30 mW), da Inbramed®, com 660 nm de comprimento e potência de 30 mW, com variação de energia de 1–3 joules/cm² e o curativo convencional. No grupo controle foi realizado o curativo convencional. A probabilidade acumulada de cicatrização é apresentada na figura a seguir.

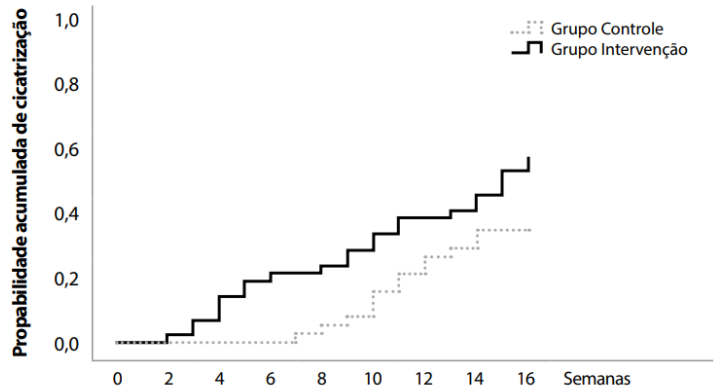

Bavaresco T, Lucena AF. Low-laser light therapy in venous ulcer healing: a randomized clinical trial. *Rev Bras Enferm.* 2022;75(3):e20210396. Disponível em: <<https://doi.org/10.1590/0034-7167-2021-0396>>. Acesso em: 09 ago. 2023.

Quais efeitos podem ser atribuídos à terapia a laser na indução da cicatrização?

- (A) A laserterapia é indutora de citocinas pró-inflamatórias e estimula a apoptose celular que promove regeneração tecidual.
- (B) A laserterapia ativa citocinas pró-inflamatórias, bem como induz apoptose de queratinócitos e quebra da matriz extracelular.
- (C) A laserterapia é indutora de espécies reativas de oxigênio e metaloproteinases tais como as colagenases.
- (D) A laserterapia é indutora de fibroblastos e diferenciação de miofibroblastos e da reepitelização.

RASCUNHO

QUESTÃO 54

A lesão por pressão e a sua prevenção são consideradas metas de segurança do paciente e responsabilidade da equipe multidisciplinar em todos os níveis de atenção do sistema de saúde. Desde o final da década de 1980, existem evidências de que a maioria das lesões por pressão é evitável e ocorre em pacientes em risco no início do processo de hospitalização ou de admissão em instituições de longa permanência. O conceito, a nomenclatura e a classificação dos estágios da lesão por pressão foram modificados pelo *National Pressure Ulcer Advisory Panel* em 2016. O sistema classifica as lesões em estágio I, estágio II, estágio III, estágio IV, não classificável e lesão tissular profunda. Quais são as características clínicas da classificação de lesão tissular profunda?

- (A) Lesão ulcerada de profundidade maior que 3 cm com exposição das camadas musculares, tendinosas e ósseas.
- (B) Área roxa ou púrpura, não branqueável, localizada na pele intacta ou flictena serohemática/hemática nos tecidos moles subjacentes.
- (C) Lesão com profundidade maior que 4 cm com tecido necrosado, também conhecido como escara, geralmente escura e enrijecida.
- (D) Área cianótica localizada na pele lesionada cuja profundidade é maior que 5 cm e há exposição de tendões e ossos.

QUESTÃO 55

As úlceras venosas são o estágio mais avançado da doença venosa crônica. As características clínicas auxiliam no diagnóstico, porém, em alguns casos, é necessário o diagnóstico complementar, sendo que uma dessas técnicas é a mensuração do índice tornozelo-braço (ITB). Qual valor do ITB indica componente de insuficiência arterial no desenvolvimento da úlcera?

- (A) ITB > 1,3.
- (B) ITB entre 0,9 e 1,3.
- (C) ITB < 0,8.
- (D) ITB > 2,1.

QUESTÃO 56

Embora originariamente desenvolvida para avaliação de cicatrização de úlceras por pressão, a *Pressure Ulcer Scale for Healing* (PUSH®) passou a ser utilizada na avaliação clínica de outras etiologias de feridas crônicas e agudas. Constituem parâmetros de avaliação nessa escala a área da ferida, o tipo de tecido e:

- (A) o exsudato.
- (B) a dor.
- (C) a infecção.
- (D) as bordas.

QUESTÃO 57

O conhecimento da composição dos produtos para curativos auxilia no direcionamento da sua indicação. A composição formada por carboximetilcelulose sódica, pectina e gelatina são constituintes

- (A) do hidrogel.
- (B) da hidrofibra.
- (C) do hidrocoloide.
- (D) do alginato.

QUESTÃO 58

A razão de transmissão de vapor é uma variável que indica o quanto uma cobertura retém umidade no leito da ferida. Uma cobertura retém umidade quando a razão de transmissão de vapor é menor que $840\text{g/m}^2/24\text{h}$. Qual cobertura tem maior capacidade de retenção de umidade?

- (A) Filme transparente.
- (B) Gaze.
- (C) Espumas de poliuretano.
- (D) Hidrocoloides.

RASCUNHO

QUESTÃO 59

A figura a seguir é uma representação esquemática da terapia a vácuo, que tem demonstrado eficácia na indução da cicatrização de feridas crônicas.

Fig 1. Principles of NPWT

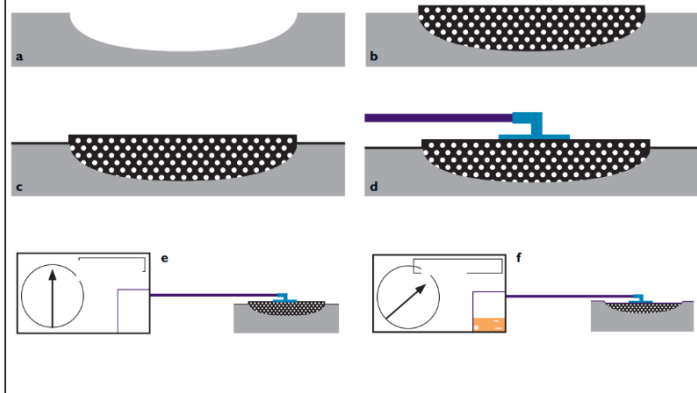

Apelqvist J, Willy C, Fagerdahl AM, Fracalvieri M, Malmsjö M, Piaggese A, Probst A, Vowden P. *EWMA Document: Negative Pressure Wound Therapy*. *J Wound Care*. 2017 Mar 1;26(Sup3):S1-S154. doi: 10.12968/jowc.2017.26.Sup3.S1.

O princípio de funcionamento e o efeito na cicatrização dessa terapia são, respectivamente:

- (A) instilação de alta pressão de antissépticos ou antimicrobianos com posterior sucção do exsudato em válvula de 120 mmHg; reduz a infecção e o edema.
- (B) sucção de -125 mmHg e drenagem de exsudato realizada em toda superfície da ferida hermeticamente fechada; reduz o edema e estimula a granulação.
- (C) sucção de -25 mmHg e instilação de solução fisiológica em pressão negativa realizada em toda superfície da ferida hermeticamente fechada; reduz a necrose e aumenta a reepitelização.
- (D) instilação em pressão negativa de -150 mmHg de antissépticos com posterior sucção do exsudato em sistema hermeticamente fechado; reduz a infecção e os sinais flogísticos.

QUESTÃO 60

Leia o caso a seguir.

Paciente P.C., 37anos, internado na enfermaria, procedente da UTI, foi avaliado pela enfermeira e na sua avaliação, a profissional aplicou a Escala de Braden para avaliar o risco de lesão por pressão. O somatório das dimensões avaliadas na escala foi de 19 pontos.

Qual é o significado dessa pontuação em relação ao risco de lesão por pressão?

- (A) Baixo risco.
- (B) Médio risco.
- (C) Alto risco.
- (D) Sem risco.

RASCUNHO